明治三十九年十一月一日第三種郵便物認可
中華郵政局特准掛號認為新聞紙類

盛京時報

民國五年　大正五年　陰十二月廿九日　二月二日

休刊 一中日大祭日禮拜日之翌日
本地 每張洋五枚 每月七角五
外埠 每月九角 全年九元五
廣告 一行五號字十六字起碼
價目 每行四角登長期刊費面議
發行人 佐藤善雄
編輯人 菊池貞二
印刷人 山本竹松
發行所 奉天大西門外大什字街路北 盛京時報社 電話 日二三番 中一六八號
支局 大阪北區堂島仲町一丁目五十番地 盛京時報大阪支局 電話三八一九番

論說

帝制其能成乎

▲內外夾攻▲恐終成一場幻夢耳

帝制延期之說。近復由政府通告各國矣。然延期之後。繼以實行歟。抑延期之後。終歸消滅歟。此亦極有興味之問題也。以吾輩冷眼觀之。外而列強警告。至再至三。內而各省革命。如荼如火。列強得革命之動作。愈足徵實其言。而生政府之窘。革命得列強之警告。愈足以助長其氣。而堅敵愾之心。故革命愈振。則列強之壓迫愈甚。列強之壓迫愈甚。則國內之趨於革命者愈多。內外夾攻。袁政府已陷於危境。彼雖有銅身鐵骨。三頭六臂。亦無所施其伎倆。帝制之不成。無俟蓍龜也。然而袁政府之對外。則曰雲南亂事。自信不至延及他省。對內則曰列強承認。方在進行。舉吾人所視為可以破壞袁政府之謀。而絕袁政府之命者。彼皆一一無恐。儼若成算在胸。然內外之風波。澎湃洶湧。皆有足以撼之者。其亦何所恃而然歟。豈不曰列強之來。吾固有土地權利在。可以賄之使去。革命之興。吾固有金錢爵位在。可以餌之使散。其結果不過損主權失土地。費金錢。及多封幾個公侯伯子男耳。其所恃以解決對內對外之問題者以此。其所以成子孫帝王萬世之業者。亦以此。然豈知具此種種。雖為今日圖帝圖王之利器。而帝王之成。決非此種利器所能成。此理在目前。可引以為証也。革命之師既起。則外人所謂變更國體。必至醜亂者。與此吻合無間矣。革命進行中。後顧茫茫。不可窮測。彼列強雖貪。袁政府雖欲慷他人之慨。而博其一諾。列強亦決無於此革命進行中。而先承認之理。其事必待革命之結果如何。是袁政府雖有土地權利。足以供其使用。而亦有饋送無門之歎矣。變更國體。動議以來。所謂共和幸福平等自由。及其反面之專制奴隸等說。猶未足以鼓動絕大之反對力。其最令人痛心疾首。而使反對風潮奔騰澎湃勢不可止者。則莫如五國之警告。及以土地權利為承認交換品。彼袁氏取石敬唐張邦昌李完用之手段。而行之今日。甘為姪皇帝兒皇帝。而使五族國民陷於最悲最傷心之旋渦。犧牲全國以奉一人。全國人雖不欲反對。而亦不得不反對。故此事發生之後。向之竭力扶袁者。皆同趨於反對之列。今之蔡鍔梁啟超陸榮廷馮國璋輩。皆為當日扶袁最力之流。金錢所素有。爵位所必封。苟非亡國之勢。有以迫之。而不得不反對。則亦何至出此。今國人以亡國之危險而反對。而袁氏則恃亡國之條件以成功。抱薪救火。薪不盡。火不滅。且足以更使其勢之熾耳。天下最傷心之事。莫甚於國亡而種奴。人雖無良。亦何至以亡國奴隸之頭銜。而易金錢爵位乎。是其結果。金錢爵位不足以之對內矣。况乎所謂爵位者。對於帝制已成而生效力。帝制成則被封者方為一家一姓之大奴。帝制不成。則受封者為幻境空夢。而又為一國之罪人。辛亥之歲。清廷非無大行封爵也。於袁世凱則侯之。於馮國璋則男之。而其效則何如。清之封爵。不足以籠絡人。袁之封爵。詎足以籠絡人乎。吾有以必其失敗矣。然而不足恃之土地金錢爵位。而袁氏竟以為對外對內之惟一可恃者。其為用皆欲以愚人也。帝政之局。負危而趨。其勢可收。而不可散。可日易。而不可日難。收則贊成者之心向。而反對者之心疑。散則反對者乘勢而來攻。而贊成者則倒戈而潰。其日列強之承認。方在進行。雲南之革命。不至延及他省者。則示人以帝制之易。而欲收拾贊成者之心。搖動反對者之疑。使其勢收而不散也。是疑陣也。是狡謀也。今則革命軍蔓延遍西南矣。對內之疑陣破矣。承認問題。則在革命進行中。萬無此理。彼警告主動之日本。見革命事實之發生。方殷殷然研究對待袁政府之方法。外交風雲將變幻而莫測。承認又為可得耶。吾於此見其難。而不見其易。見其失敗。而不見其成功。

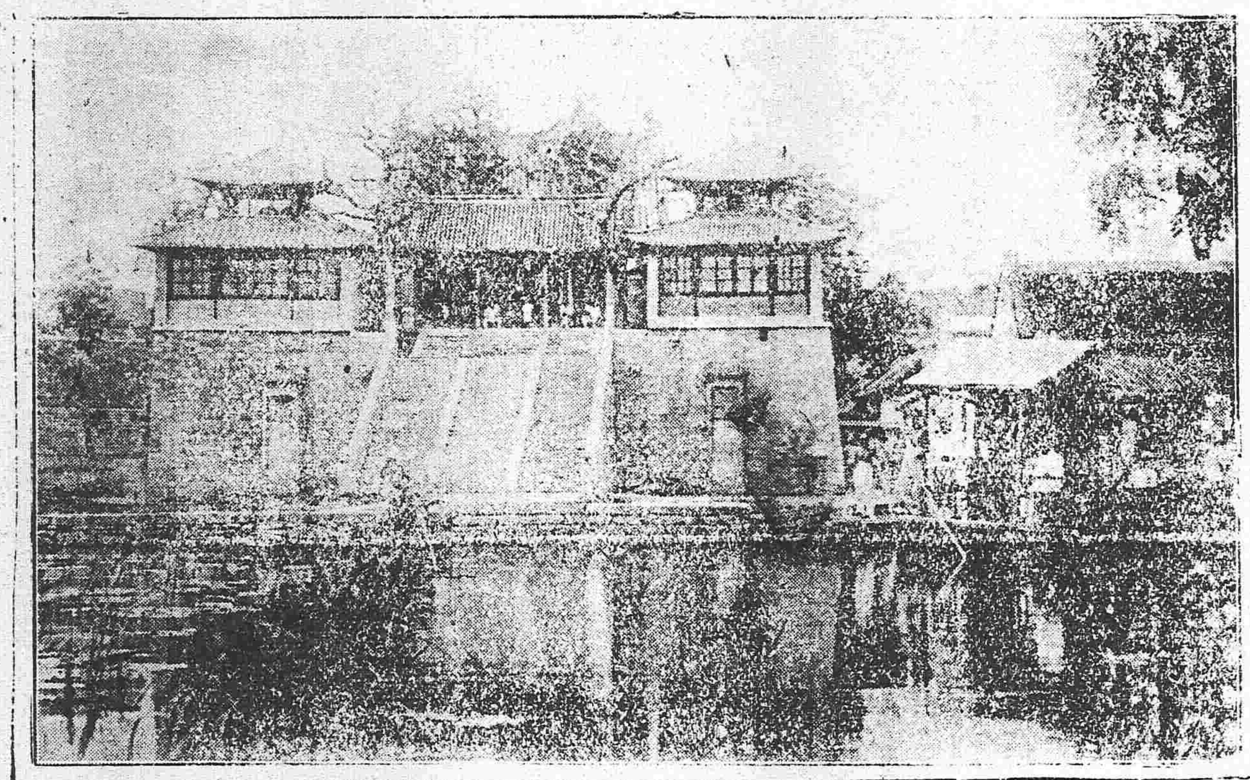

秦烟歷霞（濟南大明湖北極閣）

爬行動物化石之發見

英人伊爾溫氏新於宜昌附近。見古代海上爬行動物之化石。附會帝制者。遂目為新朝祥瑞。貽笑外人。茲譯錄伊氏自述發見始末一篇。洵我國研究化石學家之一大資料也

於中國地面發見海上爬行動物之大化石。堪供研究者厥有多端。而丁現在之政局尤屬緊要。蓋吉兆二字常不離華人腦中。今茲化石之發見。是表明龍之原本。當此滿國恢復帝制時代。其日為吉兆。從可知矣。列一研究之點。即證余所知中國此種化石之發現。以今回為始。在現離海岸千餘英里之地而得是化石。足知該動物有生以後。桑田滄海互變顯然。而該動物之生。為極古也（中畧）。卧宜昌領事等對余言。洞之右岸有大洞一。洞名神龕。因相偕登岸訪之。洞口有大石一。石後約八碼有奇。石一片。畧類大爬行動物之深伏。故土人亦呼為龍洞。洞口五十里可通宜昌附近之龍王洞。歲外人游此者多。但時石外露之點頗多。今日始發見。想因大水衝流而發也。綜計爬行動物之化石。約可七八碼。小者之長度亦有六七十英尺。但其首半埋於洞壁之下。餘露者一深二英尺半。露之頭足離首約十二至十四英尺。又一對離同點約四十至五十英尺。首大而尖。其長度及體深等比較大約係從困洞內因而餘死者。現經將其寫真攝成樣石。分寄倫敦東京。考驗其真相。不久即可確知云

警世短篇　賭為盜媒（五）

踞石

正出神際。忽有自後拍其肩者曰。梨娜卿何所思。所思者誰。其思余耶。余今來矣。余已盡復吾富翁舊業矣。言未畢。梨娜回首見培兒嬉笑立於身後。忽大怒曰。鄙夫滄父速離此。此地清爽高貴。非汝鄙夫傖父所當立。速退速退。毋汚我也。培兒見狀愕立無言。梨娜見其逡巡不退。更怒甚。乃取地上照片擲之曰。卑鄙之人。視之此為何人。此人作不肖不堪之事。已為余所棄擲。汝苟知趣。宜取之去。速取去。毋溷余。否則余將暴汝之罪於公衆。使汝永無顏存在於世界。培兒拾其照片視之。己之肖像。昔年持贈梨娜者也。念梨娜何以頻呼我卑鄙之人。我果何為而至於卑鄙乎。殊不可解。（嗟夫培兒蓋已忘其竊取金圓之事矣。否則或竟不知其何事為可恥）乃莊其容曰。梨娜汝毋惡作劇。究竟余何事卑鄙。汝宜詳細說明之。否則無故毀人名譽。律有明條。罪不可逭。梨娜冷笑曰。罪乎。汝毋作嬌態欲飾辭以欺余耶。余實告汝。皇家公園外盲丐之金錢。已不翼而飛落於汝囊矣。培兒大駭。幾欲傾仆。思我為此舉時無人見者。彼何以能知之。乃強笑言曰。梨娜汝言欺余。故余今日方與惡德年亨利邁爾諸人博。何暇至皇家公園。且余囊紙幣盈溢。何屑竊取盲丐囊內之金錢。謬哉。怪哉。梨娜聞言愈怒。大聲言曰。鄙夫汝猶欲飾辭乎。請詳細語汝。使汝不得再狡辯也。余今日與黛痕姑娘約遊皇家公園。與盡言歸。余襟花忽墮。乃拾而佩之。黛痕已前行。行頗速。余佩花畢。始行。行稍緩。方行至大檢木後。見黛痕在前。以一金錢投盲丐囊中。回首見余。即返行趨就余所。余方欲舉步。忽見汝疾趨探手盲丐囊中。往取金錢而行。余斯時猶謂此似汝者耳。決非是。後汝撩木前而過。觀更分明。非汝而何。噫。非汝而何。余此時直欲羞死。恨死。且黛痕亦識汝。謂此卑鄙無人格之人。妹乃與之交好。直足喪墮妹之人格。余聞言更羞憤無地自容。徑欲趨出尤外。面加詰責。黛痕乃勸余謂不宜。或謂汝諒能見我。躉在樹後。必再近其人。余亦以為然。乃止。然汚吾既甚。孰知猶靦然未悟。是不至冒昧再來相見。辱吾門戶。豈無恥之尤者矣。余言盡於此。速去。速去。速去。

火險告白

敬者弊行經理火險已有年矣因今推廣交易起見左添承保　市貨　屋產　家私衣箱　燒房貨物等件凡遇不測立照即章賠償毫無延悞如蒙紳商賜顧者請移玉弊行面議可也至於保價開列於左

保頭等平房　每壹千元　六元
保二等平房　每壹千元　八元
保頭等房內存貨　每壹千元　十元
保二等房內存貨　每壹千元　十二元

代理　明治火險公司
代理　日本火險公司
代理　共同火險公司
代理　東京火險公司

奉天大西關　三井洋行
電話　中國一一二　日本二一二　日本三五號

滿鐵定期船大連出帆廣告

青島寄港
神戶丸　每星期五（正午開）青島寄港（六、五〇〇噸）（由上海復航時直放大連）
湖北丸　每星期二（正午開）上海直行（五、〇〇〇噸）（由上海復航時寄港青島）
以上兩船內設有無線電信機

泰陽丸（二月上旬）
泰平丸（二月下旬）
本事務所及在營口遼陽奉天鐵嶺長春各站可發賣聯絡船車票
兩線船現均設有無線電信迅信速而謀乘客之便利

南滿州鐵道株式會社大連埠頭事務所

日本郵船會社嵐船廣告由大連埠
相模丸　二月六日（陰正月初四日）往門司神戶橫濱
牛島丸　二月七日（陰正月初五日）往秦皇島
日本郵船會社代理店　三井洋行大連支店
乘船票由本出張所自賣如有客請至本所購買
電話（三一〇〇）（四六〇〇）

橫濱正金銀行奉天支店
奉天城內四平街　電話十二
資本金四千八百萬圓
公積金貳千萬圓
總店　橫濱
支店　神戶　東京　長崎　大阪　倫敦　里昂　紐約　西雅尼　布哇　哈爾濱　香港　上海　長春　安東　大連　旅順　營口　遼陽　天津　鐵嶺　濟南　漢口

本店朝鮮京城南大門通
資本金壹千萬圓
朝鮮銀行奉天出張所
奉天小西關路北
電話 日 五二一 五二四　所長舍宅 日 長三一三

支店　東京、大阪、大連、安東縣、長春、平壤、仁川、大邱、元山、釜山、鎮南浦、群山、木浦、馬山、新義州、會寧、羅南
出張所
凡關於銀行普通各項事務本銀行咸可辦理而尤力求無提詳確以期無各處界第一託並於中外各通商巨埠設有代理之處以便往來匯兌本銀行發行之紙幣無論與何時皆日本銀行發行之兌換券相同而可負擔主金券額數之目兌

東亞之情勢

●貴州正式宣告獨立
貴州於二十七日正式宣言獨立

●戴戡率軍隊入貴
共和軍司令戴戡刻已進入貴州省城

●第六師之兩團向常德進發
駐紮北京陸軍第六師之第二十一二十二兩團現正向常德進發

●虎威將軍離岳州前進
征滇軍總司令曹錕由岳州前赴宜昌岳州地方由張敬堯所部之軍隊一個師團駐守之

●晉豫兩省亦形危險
山西省現有退伍兵士二千人蜂起謀亂河南省亦有土匪七千擎亂聞袁氏戚族亦有與該匪勾結叛亂者

(以上北京專電)

●征滇軍費不易籌措
政事堂電咨各省長官徵求征滇軍費應行如何籌辦請即電覆等語可知政府財政匱乏之一斑矣

●政府擬請英公使出而調和
滬上風傳政府請駐京英使朱爾典氏向日本運動融和感情並擬使其調停官革兩軍之爭執

(以上上海專電)

歐洲大動亂

●聯軍決計放棄陣地
聯合軍在巴爾幹之軍署上署有所見刻已決計將薩魯尼加、瓦魯那一併放棄

●法軍佔領克山特菲爾
法軍在小亞細亞佔領克山特菲爾並將守備該地之土耳其軍一併擒獲

●德奧軍在巴爾幹之得勢
奧軍在阿爾巴尼亞獲捷乘勢進抵都拉索附近聞聯合軍在巴爾幹所支持者僅有瓦爾那港一地耳

●坎拿大遠征軍之整飭
西部坎拿達遠征軍檢閱官二十九日在晚克坡閱視日人義勇隊稱贊軍容之整飭聞該義勇隊日內當被正式編入坎拿達軍

●德國赴斯莫爾根之火車出險
德國火車搭載砲彈赴斯爾根方面者偶遭大水脫軌顛覆以致砲彈轟炸鐵路大受損壞

●勞働界反對徵兵
全英勞働者大會以大多數決議反對強迫徵兵案

●英政府提出支撥國費案
英國政府提出支撥國費十五億磅要案已經議會之協贊聞該巨款係撥充軍隊動員費及軍需品費

●奧皇不豫
奧國皇帝忽然昏倒勢頗危篤

●聯軍在巴爾幹之計劃
聯合軍決定以薩魯尼加及瓦爾那兩港爲巴爾幹之根據地決計加意防備

●奧勃軍侵入希國
奧勃軍漸次侵入希境

●黑軍屈服奧軍
黑山國今已窮困除屈從奧軍外另無手段該國軍隊現已被迫解除武裝

●奧國召集國民軍
奧國召集四十七歲及四十八歲之國民軍

●增添陸軍已經議會之協贊
英國陸軍添增三百萬人之要案已經議會協贊

(以上倫敦來電)

大總統令

▲策令 (一月二十九日)

陸軍部奏准將安上將軍段芝貴咨稱陸軍第二十八師騎兵第二十八團團長唐敬師…多寶…書…教師…本武此令
任命…陸軍第二十八師騎兵第二十八團團長此令
劉…源…守綱…本均授爲上大夫此令
沈式荀陶德琨均授爲中大夫並加上大夫銜鄒日魁高琦厦均授爲中大夫此令
國務卿奏據銓敘局…稱遵核大理院暨京師高等檢察廳續行薦任各員資格請予敘官等語張汝霖李炳…均授爲上士此令
司法部奏請任命王…江西南昌地方審判廳推事方大嵩呂烈輝田疇著江西九江地方審判廳推事應照准此令
司法部奏請任命査履忠爲京師地方檢察廳檢察官應照准此令
陸軍部奏請將張桂森授爲陸軍騎兵少校應照准此令
陸軍部奏准兼署奉天巡按使段芝貴咨請以多隆額陞補佟春申等陞補協領李士德陞補佐領潘忠成鄭陽潘忠全等陞補防禦等缺應照准此令

▲策令 (一月三十一日)

本國大禮使次官江木翼給予二等嘉禾章日本國大禮使事務官大谷正欲給予四等嘉禾章日本國陸軍砲兵大尉櫻井養秀給予五等嘉禾章此令
…振魁給予二等嘉禾章此令
…齡沈祺周萬鵬吳應科王景春蔣尊禕羅國瑞均給予三等嘉禾章劉鳴韜陳慶龢植祥劉門均給予四等嘉禾章此令
本月二十四日保送覲見之吳箕孫仍著交政事堂存記姚步瀛著交政事堂存記並交財政部酌量任用此令
任命齊辰爲海軍總輪機處處長劉冠南爲江南造船所所長此令
陸軍部奏…將士廷三授爲陸軍步兵少校應照准此令

專件　政府製造民意密電之披露(續)

如實有趕辦不及之處即將初選酌量延期數日亦無不可倘有敷衍竣事致令桀黠濫竽則重咎所歸實在各該初選監督再查國民代表選舉在各省係以各該省最高級長官會同監督之此後凡關於國民代表選舉事宜如係軍巡同城希即妥密協商辦理並飭知各該初選監督一體遵照爲要辦理國民會議事務局灰印

▲十月十一號辦理國民會議事務局通告關於選舉密件應責成專員管理確守秘密電　萬急各省將軍巡按使鑒堂密查關於選舉機密事件視爲法律國家機務之一應確守祕密責成專員管理俾免洩漏等因業經呈奉大總統電令遵行并於八月敬日通電查照在案數日以來關於選舉密件各地方尙無洩漏情形具見貴監督注重選舉之盛心現在國民代表大會選舉事宜依照組織法應由本局籌備各長官監督權責重要尤異尋常彼此協商事件日益繁多不得不格外愼密從事所有關於協商機密事件自應查照各次呈准辦法特別注意誠以國民代表大會爲決定國體請願事件而設欲收內外相維之效不能不密籌操縱之方關於京外官署往來協商之件實爲治亂安危所係設或稍有洩漏轉蹈事機不密之嫌而事關國本密件若循於道路尤恐貽政治歷史之污此節對內對外動關國家威信貴監督謀國素忠務望特派親信人員嚴密保管關於國民代表投票密件其有應飭各縣知事及其官署祕行之件仍望隨時聲明機密俾免貽誤而維誠本是所切盼辦理國民會議事務局眞

▲十月十一號朱啓鈐等通告國民代表大會組織法施行解釋之點電　各省將軍巡按使鑒華密此次國民代表大會組織法有應行解釋之點詳敍如下第三條第一項各省各特別區域之代表人數以其所轄現設縣治之數爲額按此項每縣占代表一人係以縣數定人數不拘定本詳人並不限於初選當選人充選但係本省人均可第十條第一項各省以各該最高級長官會同監督之按此項會同監督係指將軍巡按兩長官而言如無將軍省分即以護軍使會合監督第十一條選舉國民代表場所設於監督所在地屆選舉日期就近到之選舉人由監督召集之舉行選舉按此法係對於附近省城各縣行之每縣初選當選人來省報到必須設招待員或派員疏通意見再由監督長官以談話宴飲爲名召之至署將君憲要旨及中國大勢並特擬定充選之人名示之須用種種方法總以必達目的爲止又原文各省特別區域遇有必要情形者監督得以關於國體代表選舉事項委託各縣知事行之按此法或因距省較遠之各縣及其他種種情形認爲應從權辦理者由省監督飭令各縣執行代表人選出即行電省如因開會期迫該縣代表尙未到省可由省監督密將應選人名電知知事由縣公推一人先行電省隨後具文詳報既經飭縣舉報有人按法不得再選該縣初選當選人到省亦不得再要求此項選舉權以符一縣一人之法定第十二條選舉國民代表日期由各監督定之按此條付予各監督以特權并無預定選期亦不限定一日選出各縣初選當選人到省一經接洽即令推選總以隨到隨選爲妙若縣數過多便難指揮如意如某縣業經選出代表即行宣示其未到之某縣初選當選人日期已過祇有選舉國民會議之權不得再選此項代表以上所屬最當注意如此案中倘有疑難之處希即電詢內務總長以便答覆再各省選舉公民代表不得逾十一月五日解決國體不得逾十一月十五日愈早愈妙併聞啓鈐自齊士詒忠樞鎭芳祚禮乃寬士鈺宸春炳湘叩尤

▲十月十五號辦理國民會議事務局顧鼇通告內外相維之義約有四端電　萬急各省將軍巡按使鑒堂密自國民代表大會組織法公布以後敝局依法籌備近數日來通致諸公明密電報已不下十有餘起關於解釋條文者用明關於運用方法者用密均就志慮所及陸續瀆陳計邀大鑒竊思此次國體問題關係於國家前途者至鉅諸公鼎力提倡遂能全國景從如水赴壑默察現在趨勢已有沛然莫禦之機推其猝能致此之由實賴諸公提挈之力惟國民代表大會組織法之規定執行責任付託於監督者甚專而敝籌備之司不過所以求統一蓋立法者明知諸公忠誠愛國必能貫澈終始鞏固國基際茲籌備進行期中不憚在最後五分鐘內蠡以輕材勉附驥尾所期迭電一切敷陳純出於內外相維之義綜其希望約有四端一國體改革繫國家萬年大計諸公封圻任重登高一呼必能於法定範圍運用敏活果於形式上辦到絲毫無憾自足奠久安長治之基二國民代表大會之組織既係依政治法律常軌解決國本問題凡關於法律上之形式除確有十分障礙者外投票程序務必表示鄭重庶對內可以爲彈壓反側之資對外可以杜干涉責任之漸三法律形式事應從同故敝局迭將法律條文詳爲解釋以期全國辦理一致俾符合投票制度之精神特開征詠揖讓以外之創局四吾國地廣民稠情形不能一律故於事實內容聽由諸公自行運用以免拘牽文義之嫌而收推行盡利之效凡此種下懷均係籌備期內之希望諸公書籌遠慮必能諒此悉此日來數次迭電奉商事宜計已妥爲籌備雖有把握尙望好音時賜俾得藉手進行臨電神馳無任盼禱顧鼇叩删印

(未完)

本年度民國總預算(續)

圓　第九項　鹽務經費五十萬圓　第十項　各關經費三萬四千叄百五十七圓　第十壹項　償還國債一萬叄千七百六十八萬叄千五百貳十七圓　第十二項　各省財政經費五萬〇九百八十壹圓　第十叄項　駐外財政員房租補助漢口造紙廠經費八萬七千八百貳十八圓

第四款　陸軍部所管共六百四十叄萬八千七百貳十七圓　第壹項　本部經費六萬四千叄百貳十圓　第貳項　參謀本部經費九萬叄千五百圓　第叄項　參謀本部附屬各機關經費叄十六萬貳千叄百八十壹圓　第四項　其他軍事機關經費叄百叄十四萬貳千八百貳十八元　第五項　各省陸軍經費四百五十七萬五千六百九十八圓

第五款　海軍部所管共壹十萬零二千七百五十八圓　第壹項　各省海軍經費壹十萬零貳千七百五十八圓

第六款　司法部所管共四萬五千五百七十貳圓　第壹項　本部經費貳萬元　第貳項　大理院經費壹萬元　第三項　直轄各機關經費壹萬元　第四項　各省司法經費五千五百七十貳元

第七款　教育部所管共貳十貳萬五千七百貳十四元　第壹項　直轄各學校經費九萬元　第貳項　分設各機關經費壹千元　第三項　各省教育經費三萬四千七百貳十四元

第八款　農商部所管共三十七萬六千七百九十貳元　第壹項　本部經費貳萬元　第貳項　直轄各機關經費七萬元　第三項　附屬各項經費[illegible]　第四項　各省實業經費壹十七萬六千七百九十貳元　第五項　商標登錄總分局經費三萬元

第九款　交通部所管共壹十壹萬貳千七百八十三元　第壹項　本部經費九萬三千三百八十貳元　第貳項　育才經費壹萬六千三百壹十壹元　第三項　各省交通經費二千零九十元

第十款　蒙藏院所管共四萬元　第壹項　臨時費四萬元

歲出臨時門共計壹萬八千五百五十七萬七千壹百五十元

歲出經常臨時總計四萬七千壹百五十壹萬九千四百三十六元

會仙

慶豐

擇吉

敬啓者本銀行民國四年度所獲餘利刻已決算清楚股東應分紅利及股息自應照章支給請即持執來行領取可也本銀行定章…

查封商舖

錦縣廣告

民國要聞

雲南政府照會各國公使文

爲照會事照得本國自一九一一年十月十號武昌倡義各省響應實因全國人民久居君主專制之壓抑乃奮起而爲政治革新爾時承各友邦認爲交戰團體宣告中立及南京臨時政府成立改建民國清帝退位宣布共和均經通告各友邦厥後正式國會成立政府組織完備又承各友邦陸續承認本國人民曷勝感謝不幸本國現任大總統袁世凱謀叛民國自爲帝制拂全國進步之人心逆世界文明之趨勢自背受職之誓言不納友邦之勸告本將軍巡按使爲遵重國憲擁護共和爰舉義師以討國賊願我最親睦之各友邦共守善意之中立互敦永久之睦誼相應照會計開

一帝制問題發生以前民國政府前清政府以前與各國所訂結之條約均繼續有效賠款及借債均仍舊担認

一本將軍巡按使勢力範圍內居留之各國人民其生命財產力任保護

一自帝制問題發生以後袁世凱及其政府與各國所訂之條約契約及借款等項民國概不承認

一各國如有助袁政府以戰時禁制品者查出概行沒收

一如各國官商人民有贊助袁政府爲妨害本將軍巡按使之行爲時卽反對

右照會駐京各國公使駐天津各國領事官駐重慶各國領事官駐上海各國領事官駐漢口各國領事官

袁公從緩登極之感言

自民國肇基袁公受職第一任大總統原出於全國人民公意傾向共和卽淸室之禪讓友邦之贊成要皆深信袁公之聲望學識足以建設民國之故不料國基甫定一般私心自用諸巨公遽空發起帝政問題使袁公違背約誓致中外人士之素佩袁公者皆心懷疑懼爲袁公危近復蒙氛日逼滇患蔓延前之熱心帝政者竟不能畫一奇出一策將前途無邊患難全加諸袁公一人之身茲因種種關係不能不宣布從緩登極足見袁公之舉竟聖明但日前之諭令未免有謙抑大過之處畧謂滇省抗命借端倡亂士卒辛勞生靈痛苦予德不足以服人誠不足以格物致有一部份人未能滿意予實引爲慚恧云云竊以爲中國多數人民愛戴袁公至今猶昔果其德有未彼誠有未孚當日之選舉大總統絕不能如此踴躍故自吾人之眼光所及深知今日之各方反對猶是當年厭棄帝制力主共和之初心若袁公果能重視民意辨其眞假將帝制問題決然打消全國人民之信仰當永遠不衰黨人無所借口政府所云滇亂不足平者蓋在此而不在彼也苟不此之圖仍用明修棧道暗度陳倉之法默運帝政登極大典稍緩須臾以爲武力之預備勢將兵連禍結影響各國在華權利其後患有不可勝言者彼時袁公雖本此謙冲之意實行下罪己之詔亦將無可挽救云云

雲南政府之信用

京津泰晤士報北京二十四日通信云由南方傳來消息知雲南時局之危險遠出都下一般所料據稱雲南政府現依確定之策畧進行收買游說之詭計絕對不可行用且軍火槍械異常充足又自有製造工廠足補缺額滇民因軍隊絕無擄掠及強迫徵發之弊信任滇政府之心亦日益加長軍隊購物復付給足價至今仍多用現銀各人均信南方各省之響應不過時間問題到府擬先設一南共和國依公認之共和原理組成立憲政體蔡松坡氏現方領兵攻川一在川省得有根據地後卽直入川省中部在北京政府方面雖似懷抱樂觀但試折中推測所得必近於確然卽如是已不能不承認大局之極危矣至如何危險則將來自知無須旁觀者之預測也

南來政客之兩廣軍事談

昨有從南方晉京之在野政客某君談及兩廣調軍征滇之事據云刻下外間風說謂廣西已派兵一千三百名揚征滇之旗幟前進現抵羅平一帶等語若使斯說果確洵可謂放虎出閘爲夫蔡鍔等早與廣西軍界中某某諸人勾通由諸人屢向陸將軍陳述天下大勢所趨以感悟之聞陸將軍亦畧有憮然感動之說依是觀之倘使廣西軍入滇省之說果屬事實則將來該軍或與雲南軍握手把臂而援助獨立軍政府亦未可料云云該政客又言據聞廣東軍隊亦有西進之說意者或非奉中央政府之命爲監視桂軍行動起見而調軍前往乎但現時廣東省城黨人充斥時常謀刺龍將軍故據管窺所及龍將軍斷無輕出羊城之事云云

西報紀滬上黨人之行動

二十六日大陸報云一星期來上海黨人不見活動據云係因多已離滬赴雲南前敵之故彼等多由香港入廣加入共和軍與北京政府軍隊交戰本埠商人曾接黨人許多信件請資助赴滇川資上海方面因政府軍力頗張不易起事故暫時舍棄專圖西南現本埠已設有一團體籌集反抗北京政府運動之經費

大義所在不能顧親

此次雲南起義之首領蔡鍔家在寶慶尚有老母年近古稀自聞舉義後日夜馨香禱祝其弟兄三人及子女各一人均在寶慶現爲該省當道派員看管然一時亦未便陷害

山西黨匪披猖之近報

山西弓富奎續西峯爲晉北積年巨匪手下徒黨甚爲衆多前清末季曾亦列名革命改革之後續得充全省巡警道弓仍擁兵省北民國二年南方變起弓續二人又復暗與滬通事機洩露立卽遠颺故未逮捕通緝兩年亦未就獲不料該二人忽於日前糾集徒黨多人在薩拉齊包頭鎭一帶肆行搶劫官商損失頗爲巨大迨附近防兵得信後卽往勦弓續始逃往陝西米脂縣米脂匪徒近亦嘯聚甚夥幷聞有與升允勾結情事聲勢甚大軍巡兩署聞將軍金巡按爲嚴緊邊防起見特於前晚開大會議議定省南一帶之治安由金巡按所訓練之警備隊負其責任省北綏遠歸閻將軍調撥陸軍爲防範警備隊豐羽鵬統領於上年二月間卽由省垣移駐省南之侯馬鎭其所部各營亦均分佈在河東一帶駐紮故此議定後在警備隊一方面尙無大調動惟省北一帶雖有駐軍兵力尙弱故會議後閻將軍遂卽飭令黃少齋旅長率領步兵三營馬砲兵各一營機關槍一連軍事教育團全團開往山陝相交之河曲縣一帶要隘地方駐紮以防從陝西方面竄入晉省按黃旅長係陸軍學生出身在前清時卽充本省標統辛亥後充參謀司長繼改軍署參謀長現充混成旅長

又字林報云山西北境與長城以外及長城兩股之間亂事詳情雖難以確知然形勢之危迫已無可疑聞諸可靠消息薩拉齊確已被搶包頭鎭與歸化廳亦有被搶之說以上三處皆在蒙古境惟管轄權則操於晉省聞長城兩股間之朔州今已非官軍所有但尙無徵實之消息今太原軍隊忽促北去潞安與平陽各派兵一大隊開至太原轉赴北方而張家口兵士亦復附火車至大同軍隊忙碌若是則亂事之發生有異於尋常土匪乘冬竊發者可知矣聞黨魁爲本省著名之徐錫峯卽(上則所載續西峯)徐乃晉人聞目下徐在晉省北境黃河以西有兵頗衆率皆遊勇等所組成晉省兵士皆直隸河南山東三省人以從前經驗言之如亂象此蔓延不則已鞏兵士亦將乘機搶劫此卽晉人所最驚惶恐者也

雲南唐都督通飭保護在外省服務人員家屬文

爲通飭事照得此次本軍都督爲擁護共和維持國體起見特聯合各省興舉義師共討袁氏所有吾滇同鄉在外省統兵人員及服務各官兵或以時機未熟或爲勢力不及不能響應而其家屬之留居本籍者均應責成各該縣知事妥爲保護勿得藉口反對致滋擾害除分行外合亟飭仰該知事卽便遵照切切特飭

撫軍使日內出發

袁大總統現因征滇軍隊分赴桂川湘粵等省難免無黨人從中煽惑特擬遴派高級軍官充撫軍使分往各省宣佈袁公之德意以資籠絡軍心聞派定者四川爲胡景伊廣東爲李準湖南爲程武廣西爲王芝祥日內卽分途前往云

澳門海面中葡軍艦之衝突

路透電(香港二十六電)稱香港日報駐澳門訪員通信云本月二十五早有中國小炮船一隻拖各種小篷船向王港(譯音)開駛越澳門海境前往金山(譯音)未曾報告澳門小巡警之小輪船向前阻止後得其警告謂若小輪船當其水路砲船將衝沒之時將此事通告海口巡警卽派炮船澳門號追擊犯境之輪船中國炮船管帶向金山開行炮艦帕持亞號派小船等追至綠島鄰近發一彈中國炮船各兵士同擊之幸無死傷云

關於滇黔亂事之京中消息

▲四川陳二安將軍日前來一電奏略以川南兵力單薄致彼亂軍襲入雖係寡不敵衆究屬疏於防範卽付交懲成等語元首以此次川南失事彼衆我寡其情仍有可原已有寄諭寄至陳將軍溫慰所請付交懲戒着毋庸議云云

軍務處於二十七日下午七點至十點間曾連接到四川陳將軍萬急軍電兩道該處赶卽譯呈畧聞第一電係報告金沙江沿岸之緊急軍防各布置及所調派各路軍隊之人數及情形第二電係報告瀘州宜賓燕子坎橫江等附近各要區之軍防近狀內有川南不可不悖然亦不可令悖請務速催曹軍溯流進攻等語當晚卽由內辦事處轉遞宮內尙未知如何批示云

▲又聞二十九日午刻元首臨時召諸中央重要大員及諸高級軍官又梁士詒參政等約四十餘人在居仁堂開緊急密會一次經兩小時之久內容異常祕密據聞係四川陳二安將軍並廣東張鳴岐巡按使均有急電密陳要軍事聞川省軍報大致係瀘州失守重慶已有戒事勢甚危急特開議討論電示各軍之機宜

▲各省與雲南之郵路照常通行所有內地寄往雲南之信件仍可遞到但保險信匯票裹等件若寄往該處者一概不收云

▲又聞二十八日臨時軍事處會議時曾會議支配征滇各軍隊之臨時動員令聞除陸軍第三師曹錕及第四混成旅伍祥禎並川省所有之師旅外卽令第六七兩師馬繼增張敬堯等先後由鄂入川巡赴重慶候調又第八師李長泰進駐鄂省與該省第一師石星川駐省會防又擬以新改之第九師(卽前駐鄂第十一師)繼續七師後路進紮宜昌並擬分調張永成所統之第十一師及陳光遠之第十二師分駐湖南岳州及湖北荊襄一帶候令聽調

▲征滇軍隊統計其數約有八師之譜茲聞統率處以行軍之法軍中聲勢首貴聯貫若彼此自爲行動則攻擊必力致減損因於日內詳擬說帖就現在南征各軍妥爲分配何者可爲前綫何者可爲幹部何者可爲援隊按其情形分別指定已經呈明元首俟批准後卽行通飭遵行以期協同一致足以制勝

▲統率處昨日會議以宜賓地處川之東南老君等山控於西野客天馬等山扼於北七星山制於東峯巒蠶雜可稱天險亟宜將竄入亂軍設法擊退以免爲其所制茲特將關於軍事上對於山地攻守之計畫以及利用砲兵掃射道路幷施行重層射擊之適宜機會種種要點分項條擬呈明元首日內卽通電川黔各軍相度機宜切實照行矣

徵兵緩辦之原因

徵兵一事已決定從緩舉辦其原因大致如下(一)現在西南不靖若於此時開徵恐人民徒滋疑慮(二)現時人民程度尙屬幼稚於徵兵義務知者甚鮮(三)所訂徵兵辦法尙未完備須再修正後方能實行(四)警察人員於徵兵上有密切關係目下警員多未瞭然徵兵要義故中央警察傳習所已添設徵兵釋要一門矣

防務加嚴之通飭

舊歷度歲亦例爲地方加防之時期加之本年因滇亂之故亂黨土匪隨地皆思乘機一逞故本年之舊歷度歲較之常年尤爲緊要聞昨日政府已有電分飭各省軍民長官於舊歷度歲之際各地方防務一律加嚴應督飭各軍警妥爲佈置俾不至發生意外事變是爲至要云云

龍建章再辭封爵之原摺

奉旨雖任交付懲戒之貴州巡按使龍建章曾有奏續懇收回封爵成命其原摺云

(上略)竊於十二月二十三日准政事堂電傳奉策令特封臣爲一等男等因奉此聞命自天抱慚無地當經瀝忱電請政事堂代奏懇予收回成命在案頃准堂復奉諭該使宣力國家勤勞久著功懋々賞其勿固辭仍望益勵公忠綏靖地方無負倚任所請收回成命之處應毋庸議等因天語宣傳彌深惶悚臣維此次變更國體所以在五千年古國之文明謀億兆姓人民之幸福四方歸命萬衆一心時會所趨民意所寄臣等文電紛馳迫切呼籲無非藉宣民[illegible]之私意卽無尺寸之[illegible]秩序要皆職守所關況自蒞任以來政績毫無饑溺猶病有辜倚任何敢告勞稍之載籍翻厥名稱立業者男安人日男臣既無碩畫爲國家立殊勳並乏良圖爲地方謀樂利伏念皇上論功行賞用勸勤勞名器不可假人爵祿所以勸士無功受賞疑將索餐古制無徵無朝所謂當此國基初定僞黨乘機之際疆臣之任甚重効命之日方長不幸驅場多故地方動搖保持治安所以報也況頑廢冕敢不微承規僞補過未遑竊祿貪天我已用再披瀝赤忱續懇收回成命以重名器而勵將來無任誠懇之至(下略)

白小豆 一元二角八〇 小黃豆 小麥 一元〇五 老頭票 老英洋 三十六元 天津頁 一〇二圓 銀塊 二七斤〇分〇 金換洋 三元九五 梗米 吉米 三元一〇 營口電報 一日 豆餅 一元二四 市銀換吉 一八角九五 長春 一日

小說

紅粉蝸廬（二十二）

我深欲明此事之原委　趣仙道　家庭瑣事　何足以煩尊聽　既不嫌汚耳　自要述梗概　鴨師泥既將我家之房產發賣　並將銀行之款　冒名支出之後　遂和我母親拾了半天積　一很心走後　心中再三思想　還非和他辦正式交涉　無以安我母之心　遂留意他的踪迹　無奈久不得機會　一日我正自我姨家回來　可巧在路上遇見他　他不及躲避　遂上前與我爲禮　我遂向伊述及我家之苦　並我母親現在有疾　不想他不但無絲毫憐憫之心　反倒以爲是不入耳之言　置若罔聞　我二人且行且談　後來我又問他　當維銀行三千磅之款　你支出果係作爲何用了　鴨師泥道　我已爲莫萊新夫人置辦妝奩了　我聽他這個話　不由一怔　然又未便詳問　後來他又說道　你父親既憎惡我　將我攆出門外　現在又乞憐于我　實在是奇怪極了　我一聽他這個喪盡天良的話　不由氣的我渾身亂戰　後一轉想　以我一個微弱女流　與他那個强横不法之人相抗　决不能佔便宜的　遂將氣往下一壓　和他講理　說我父臨死的遺囑　以當和銀行之款給我　你假冒我之名　將我財產刦去　在法律上應受科罰　就是　母年高多病　不追究此事　你未免太對不起我了　他聽我這個話　一聲兒也不言語　待了一會兒　忽厲聲兒向我說道　我和你的愛情早已斷絕　你不必纏磨我了　我這就要上朋友家赴宴去了　我聽趣仙說到此處　隨向他說道　以後之話　我于昨日晚間　已經聽見　趣仙道　那麽我就不贅述了　我道我尚有一事相疑　欲告于女士　以爲參考之助　前者我到愷司流城遊玩之時　在某戲園　隨我們老太太和我姐姐　一同聽戲　在戲座之內　適有一人　看着很是面善　那人也向我直看　待了一會兒　我才想起那人就是鴨師泥　他傍邊兒還坐着一位年輕的女子　容顏秀麗　舉止端莊　趣仙沒等我說完　遂問我道　你說的那個女子　必是登特信中所寫的那個叫漪香的女子　我因他這麽一說　可也想起　前者翠英和我談過　漪香之與登特　係有特別的關係　再者又看漪香的行動大方　決不肯與那個齷齪小人　有苟且之事　我相信這兒　遂向翠英說道　他二人有如何之密切關係　我雖不得而知　然我看那個女子　與登特倒不至于有甚麽醜事　趣仙道　他二人至于有甚麽其事　于我毫不相干　我所耿耿不在我家之產甚矣耳　我日後必將鴨師泥復起交涉　或有借事于先生之處　亦未可知　我笑道　女士如有見委之事　敢不力竭棉薄　但我看鴨師泥　無賴性成　非將彼置之法室　無法追究　趣仙道　我亦久有此心　但我母親以爲不然　非萬全之計　所以老沒辦　再者我還有所慮者　鴨師泥踪迹無定　四海爲家　亦不知何日方與他相逢　即使一日遇見　亦恐受其欺後　不能和彼起嚴重之交涉　先生想可有甚麽法子　我笑道　老年人性好靜　故不願意爲此訴訟之事　再者又想家無男子　所有存款　皆已被他騙去　如再與他起訟　雖可洩一時之忿　然於中元氣　更不免大傷　被他騙去之款　恐他終未肯拿出（未完）

廣告

善治酒刺

藥用

美顏水

費十年間之苦心而發見者

一治立愈如常用之

酒刺 顏粗 雀班 斑癬

色可潤白 膚能細軟 姿容秀麗 其美無比

謝於世之門有信男大莫

美顏石鹼發賣元 本館

飲食過量消化不良　反胃胸痛慢性胃弱

價十錢廿錢卅錢五十錢壹圓

本舖大阪江戶堀 猪飼史郎藥房

各藥店均有代售

體瘦之男女

加增十磅至三十磅堅固之肌肉者

不論男女凡身體瘦弱腦筋衰殘者有言云

余常服補身各物而身體未見肥胖爲何故歟因彼等消化機關腐敗已極無論所食如許各物不能消化一經腸胃即成廢質如欲醫治須先使腸胃能受其養身之肥質轉運於血中至全身瘦弱處方能使骨瘦如柴者成爲豐潤肥胖之軀如欲達其目的須服首穀藥片其能重造新血長肉生精此藥爲各醫士所讚揚者每飯前或飯後服一枚則面色漸轉豐潤身體自能肥胖也

東三省首代理處

▲奉天、中西大藥房、大德生藥房、慶元永、歐美藥房、同仁藥房 ▲錦州、華西藥房 ▲遼陽、天錫成號、龍慶長 ▲大連、華西藥房、德記藥房、天和藥房、華泰藥房、濟仁藥房 ▲新民府、天益長 ▲安東、東益增號、 ▲鳳凰城、西增遠 ▲營口、裕和盛 ▲公主嶺、三合公 ▲長春、與亞藥房、均泰號 ▲吉林、五洲大藥房 ▲哈爾濱、天發厚、世一堂 ▲開什河、大德生 ▲鐵嶺子、寶春藥房 ▲牛莊、中西大藥房、益增號 ▲錦州、仁濟大藥房、 ▲四平街、泰西大藥房 ▲齊古塔、及各處大藥房洋貨店均有出售

每一瓶四十粒英洋一元五角每六瓶八元遠近郵費一概在內

上海博物院路十七號

中國總批發處　新順發洋行

英國倫敦 美國紐約　首穀藥局謹啓

福建有昆仲同聲稱述如何治愈失睡並胃不消化

用心過度或思慮太甚二者最易致身體衰弱此係因使用腦力過當以致腦體受損累及全體初覺胃納無味繼而夜不安眠腦少休歇易於腦怒神經紊亂爲害更甚矣惟身體康健氣血强壯得能精神活潑也韋廉士大醫生紅色補丸獨具此功能使一切弱症速爲復原凡用功過度有志之士以及各博士律師人等舉凡用腦力勝常者有益非淺故韋廉士大醫生紅色補丸多有官顯達官譽稱其功效爲轉弱爲强滋養腦筋之聖品即如前奉古候補參議員福建大律師高贊鼎君近日來函云

余歷年積學過于操心竟致身體衰殘夜不寧睡之疾乃購買韋廉士大醫生紅色補丸試服便獲復元適余弟高种爲山東高等審判廳長過訪于余談及累歲胃病之苦近且匝月不得安睡余勸服是丸服後果然全愈于是合撮一影以慶康健并鳴謝悃

韋廉士大醫生紅色補丸爲天下馳名之聖藥已歷二十五年之久凡胃不消化　腦筋無力　諸虛百損　瘋濕骨痛　腰背痠楚　腰背疼痛　胸肺軟弱　皮膚諸恙　山嵐瘴癘　以及婦女疑難各症尤著靈効凡經售西藥者均有出售或直向上海四川路九十六號韋廉士醫生藥局每一瓶英洋一元五角每六瓶英洋八元郵力在內

以韋廉士紅色清導丸治愈傷風

凡傷風初起亟須潤其大腸最妙以天下無利便之韋廉士紅色清導丸一服可也大便明通傷風自去倘或大便閉結傷風斷難治愈也漢口東篁店車站警務局王梁喜君來函云前月偶有風寒之症十日不愈延至月底余有王君維新送余韋廉士紅色清導丸一瓶服後不數日則病全愈精神較前强健若無從購買請寄郵票大洋六角至上海四川路九十六號韋廉士醫生藥局原班寄奉一瓶

韋廉士紅色清導丸

PINKETTES

●諸君因何?

▲口中發臭麼　▲食物無味麼

▲胸膈酸楚麼　▲食物停滯麼

▲嘔吐酸水麼　▲頭腦痛疼麼

▲面色不善麼

●是等症候 自覺爲胃病之所致者

切勿猶豫即服胃活爲要

服之立見効驗

啓者此藥爲日本海陸兩軍諸大名醫及藥劑官五名協同研究極力參考始得發明其劑其主効最著之久已名馳內外誠蓋世無比之良藥也銷路仕商惠顧時認明本舖招牌爲記庶不致悞

專治　効力

多年胃弱　心胃氣痛　食物不進　吐酸嘈雜　膨脹噁心

胃炎　胃攣　胸痞　宿醉　嘔吐

隔食　胃弱

即不時疾　食物不消化故胸積　即昨日飲酒今日尚醉　見吐

或小兒吐乳等胃症少服之則靈驗如神云

價洋 〇三日所服藥料定價洋一角〇七日所服藥料定價洋五角 〇八日所服藥料定價洋二角五分〇卅五日所服藥料定價洋一元

日本總售處　日本東京　日本大阪　山田安民大藥房

各地到所設有代售舖

南滿鐵路公司奉天市內營業所　大西關　電話

本號現在奉天大南門裏路西　各埠銀行鈔票滙兌

▲歐洲戰事講壇出版預告▲

井上誠昌堂大藥房廣告

請看由是退治損身亡國症

最新發明 靈驗確著 治淋之三藥

淋症者損身亡國之症也。世上治淋之藥種類千萬不可勝數。患者無不迷於揀擇。弊堂於是化驗千萬之治淋藥中撰得確有効能者左例之三種。患者須信弊堂擇其一而服之定知予言之不妄也。

●コノサルピン　哥挪撒兒平　定價每百粒一盒日金一圓卅五錢
●ツヨール　次葯兒　定價每百粒一盒日金一圓卅五錢
●サンタミン　安東氏　珊打珉　定價一個禮拜分日金七十錢

此三藥均專治。五淋白濁、下消澀小便短赤莖中作疼、並治婦人、赤白帶下等症。一日三次每吃飯後用開水服用可也

奉天小西關

日本電話五一番　中國電話九七番

山口運輸公司

啟者本公司[illegible]鐵路省[illegible]神戶[illegible]營業[illegible]年[illegible]代客轉運貨物[illegible]各埠[illegible]石縫後[illegible]特於大連開設門面以本站為[illegible]有支店祗因[illegible]…於遠以辦事往返不識君致使是此今在營口老爺閣街重新設立門面至於各城進送物貨上下均近甚順妥遠皆可易[illegible]如蒙賜顧請為面請

支店出張所 設在地 大連市監部通、長春、公主嶺、四平街、開原、鐵嶺、奉天、遼陽、牛家屯、西營口、旅順、

左開各支店設在專用鐵路枚餘 長春 公主嶺 四平街 開原

奉天老萬德堂中外馳名

本堂開設大南門裡經營醫學立案支號北京總廳醫官考驗方藥批准立案民政部註冊

▲世傳參茸百效丸　身體虛弱先天不足[illegible]損腰腿疼痛遺精陽痿不舉[illegible]症每盒一元兩角大盒五元　此丸當治[illegible]
▲秘製止嗽一點丹　勞傷咳嗽肺癆痰喘咳嗽帶血等症每付六角每封五元　此丹當治肺癆咳嗽
▲崇門參茸虎骨酒　腰腿疼痛半身不遂口眼歪斜腹內寒積疼痛不止等症每瓶四角每大瓶二元五角小瓶三元小瓶伍角　此酒當治筋骨麻木
▲神效婦科補血丹　虛症勞傷咳嗽午後發燒兩脇膨脹經水不調赤白帶下崩漏不止腰腿疼痛子宮虛冷經閉不通等症如服此丹病愈後亦有奇效每盒壹圓貳角大盒五圓　此丹當治婦女諸般
▲平胃安痛化積丸　不舒氣膈疼痛五膈六聚過寒吐犯逆氣嘔吐[illegible]化其痛立止每付伍角每封四圓　此丸當治男婦胃腕
▲癬疥兩種龍金水　[illegible]症疥瘡無論輕重一擦斷根永不再犯每瓶五角　此水早以馳名當治
▲頂上虎骨熊油膏　腰腿疼痛腹內寒積小腸疝氣等症每貼三角每大貼五角　此膏當貼筋骨麻木
▲秘製五寶淨毒丹　楊梅下疳魚口便毒等症每合六角以上諸藥言無二價　此丹當治五淋白濁

◀各省寶藥處▶
哈爾濱　[illegible]
[illegible]

請試用

崇治
▲頭痛目眩
▲猝中昏倒
▲中暑傷寒
▲食積不消
▲腹痛吐瀉
▲水土不服
▲精神鬱結

敬告活動人士

碟睡不足暈然頭疾切勸速服**仁丹**即補精養腦心神暢快疲勞倦怠服**仁丹**數粒忽元氣復原不覺厭倦辦事如意

●**仁丹**愛用之士
周年心身充裕活躍

C、三

洗臉粉　牙粉

双美人洗臉粉

世上男女自嘆其容貌之醜陋者實不少矣是則人生最大之遺憾也人生斯世其賦性固不一有才者有不才者才者學而益發揮其才能不才者亦學而可爲才矣於容貌猶然其謂美謂醜惟依如修容之何而生故嬌容固不足誇醜惡亦不足歎常擇揀粧料不怠修容昨嫱今妍追日而美貌成焉然粧料中果有如此効驗顯著者乎盖双美人洗臉粉哉往者洗臉粉之効力微弱不過僅用於婦人之顏面及頭髮而洗滌塵垢除油質而已近代醫術之進步化學之發達不使其効力止於此吾双美人洗臉粉即按化學之法而虔製其効能與前迥異不特能洗滌汚垢且克營養皮膚保全健康無論婦人男子用之無不適宜實係干衛生修容二者兩無遺憾實爲當今粧料中之白眉亦非自家之私言也

双美人牙粉

牙者健康之門戶也故牙齒一壞則胃腸從殤胃腸一壞則身躰依之傷害而牙齒之健否關係牙粉之良否極大諸位欲保高壽者立刻須用双美人牙粉然世人或唯願價廉而購貨多不顧健康衛生者是則捨財也故一失其採擇則不啻失財亦損貴重之身躰豈可不愼哉此双美人牙粉配合二十餘種之貴重原料而虔製有煉製粉製二種其品質優秀効驗顯著乃在牙刷之毛端少許而用之則能完堅牙齒爽快精神請速購用証之

双美人化粧品總經理天津　奉天番口　寺庄洋行

印刷所　華商印書館
發行所　泰東日報社

東三省新聞

▲奉　天▼

●派兵會勦熱河蒙匪

鎮安上將軍兼署巡按使段香岩氏近准熱河姜都護電謂該屬開魯縣西北現在聚有大幫蒙匪勾合當地盜匪二百餘名肆意搶掠形勢披猖望即飭屬軍防相機會勦毋任竄逃滋蔓等因除電覆外立即飛飭洮南吳興權鎮守使轉派石玉泉團長帶同一二四三連及七營全隊出發迅予助勦云（壹）

●日軍來奉試行車艇日期

日本陸軍在奉天至長春間試行自動滊車一節已誌前報現聞日本陸軍自動滊車隊由須崎中佐帶領乘坐哈爾濱丸輪船已抵大連該武員等大約於明日抵奉整頓自動滊車即行試行日本陸軍飛行機隊准於三日抵大連擬往奉天迤南試驗飛行云

●段按使代奏處長謝悃

令省警務處長張宏周氏一月二十六日奉令給予三等嘉禾章警廳長宋墨林同日蒙給四等文虎章茲聞該處長等以仰邀恩眷下忱感激因之據情上書段香岩兼按懇為代奏是以段氏照該兩長所請叙文奏陳云

●限期收回私帖

段香岩兼按使以奉省私立銀行紙幣充斥市面紊乱金融非屬行取締不可刻已通飭各屬將此項紙幣均限於本年三五七月份三期收回逾期從嚴罰辦云（平）

●十字會招募醫隊

奉天紅十字分會頃聞接有上海總會長電謂滇亂蔓延交戰軍士均係本國人民傷亡疆場殊堪憫惻本會具慈善宗旨拖為籌款出發以資救濟而重人道其未成有是項醫隊者仰即募集附上一面報知本會云云故奉天紅十字分會現正匆匆招募云（壹）

●擴充鹽業地點

政府以奉吉黑三省為產鹽之區行銷於北滿蒙古各地範圍既廣稅收亦鉅亟宜設立鹽業分銀行以便壟斷金融現已遴派專員分往各處調查擴充地點探誌於下（甲）添設支行三處（一）奉天（二）吉林（三）黑龍江（乙）添設分行四處（一）長春（二）哈爾濱（三）營口（四）庫倫（切）

●通令籌備考試教員

中央以科舉停學校興畢業者仍須自覺出身不足以籠絡人心而資治理因此頒定考試教員令籌備考試除省試已面諭教育主任謝蔭昌赴鄉外至道試分飭東邊洮昌遼瀋三道尹先期預備不得視為緩圖云云（壹）

●派遣偵探北上

鎮安段上將軍以東省輪軌交通商埠林立恐黨匪潛入前曾派遣偵探赴營口安東大連等處坐探昨聞又派委高等偵探程世普李成春趙國忠夏廣新等北赴長春哈爾濱齊齊哈爾各埠實地檢查以防奸宄云（平）

●劉知事呈請辭職

綏中縣知事劉文馥自接事以來對於地方各政均未能辦理得宜又兼民戶對于警餉亂捐以及公債等項極端反抗以致連庄聚會勢甚洶洶聞已經段按使記過兩次劉知事自覺無趣于日昨呈請辭職委員接替但不知能邀允准否姑誌之以觀厥後（吉）

●蠶業校併入女師範

大東關女子蠶業學校校長恩蔭普氏現以學款裁減而各校學務進行均有不能支撐之勢而蠶業校尤非他校可比勢難獨立故日昨該校長為權宜之計特該校詳請公署移入女師範院內附設所有教員量為裁減其職員亦可由師範兼理一舉兩得聞已邀公署批准陸續遷移云（詰）

●巡長故殺良民再誌

日前黑山縣警察第一區巡長嚴品一率領警士三名在繞陽河車站圖財擄斃良民任廷一節已誌本報茲聞該縣知事曾經相驗明確委係圖財害命拘署羈押但未十分注意聞任廷之父於日昨來省會同其姪任律師擬在按署提起上訴以懲兇橫而雪仇恨云（詰）

●喬執法官有任參謀消息

將軍署某參謀前因事請假現在期滿未歸擬即委官充任聞二十七師司令部執法官喬廢雲有升任消息未知確否俟訪再誌（平）

●項知事面商要政

錦縣知事項惠年自接篆以來未曾到省稟謁上峯現因有一切要公須面商段香岩兼按故於日昨戾止聞所稟商者約有四端一為日人商租民房問題一為地近海濱應行如何加防問題一為地方道路可否增添縣佐問題一為本年春耕不足擬籌備公款賑貸問題（有）

●開採金鑛照准

財政廳據通化知事潘德荃詳稱該縣寶馬川大廟溝一帶有金鑛散處品質極佳據德順隆執事姬印宅請商會理事解秀岩轉詳准其開採並備具股本洋八萬元懇為詳請註冊立案等情張道藻臨長以所請為振興鑛產起見應即照准除批發外一面呈明按署彙咨京部云（有）

●女師範核減官費生

段按使香岩除日前飭教育主任將預算學款經費核減十萬元外各學校官費學生亦擬暫為核減聞省立女子師範學校本科五六七八四級學生原係純粹官費現以學款艱窘核減多半每級僅十五名至預科五六兩級講習科原係自費現亦平均辦法每級添設十五官費以資獎勵而期一律並已接到公署飭知令該校長於開學時實行聞該校長刻已通知諸生屆期携款來校以便有所準備云（一）

▲營　口▼

●榮道尹籌備春賑

營瀋道道尹榮叔章氏現奉巡按使飭開以各屬災民雖經設法賑濟但不過醫一時之餓腹而耕田仍屬無力轉瞬東作其何以堪該道尹奉飭後現為貧民極力籌劃云

●改選爐銀社長

本埠爐銀公社社長王朗亭君以該社覆選日期已屆自應另行改選以符定章日昨午前十一時經全體會董依法投票當選者為姜立堂當即公推為該社正社長王朗亭氏為副社長謝裕昆劉子勤為監察員決定後以年關事忙立即散會云

●省委調查漁業局

駐營漁業保護局局長李芝鏡日前以該局徵收漁稅及支出計算并對於冬防辦法晉省報告并請示一切頃聞經省垣派人澈查該局弊端其局長一職大有不穩現象

●飭查登記狀況

不動產登記一事與人民權利極有關係本埠審判廳長張務本氏業將此項利弊佈告週知而鄉民等仍觀望不前不甚注意現聞該廳轉奉中央催飭其積極進行並將人民對於登記之狀況詳細報明以便設法維持云

●提取罰款獎給長警

地方檢察廳檢察長邰邦翰君辦事敏捷力除積弊各界交口稱譽其對於煙賭兩案又異常認眞以為鴉片之禁絕先視行賞之適當該檢察長已將本月內一切煙案提賞迭繳警察廳賞給原辦長警以勵將來而警察廳以舊歷年關在即提前飭發以示体䘏云

▲大　連▼

●中村都督公出

關東洲中村都督帶同隨員多名於二十八號午後五時五十分由旅順來連下車後復轉乘北行列車繞赴朝鮮京城而去

●華商新年會誌盛

本埠華商公議會前日午後四時懸燈結彩由會所樓上開新年宴會屆時官商軍學新聞各界之來會者一百餘名先由招待員多名導入休息室至五時頃導引衆賓到西樓宴會樓上修飾潔麗陳列盛筵十五席衆賓以次入席飲酒三巡華商總理郭精一君以公學堂長淺井先生翻譯恭致式辭嗣由民政長大內君以吳泰壽翻譯代表來賓致答謝辭杯盤交錯賓主和靄并招來中國妓女數十名捧觴侑酒歌唱助興倍極一時之盛至七時半始行散會

●受業料廢止問題

大連市各學校徵收授業料一案前經市會討議之結果仍擬照前徵收其廢止之說日下尚難實行須俟他日市制完全施行時再行酌量情形辦理云

▲鳳　城▼

●馬統領赴寬甸彈壓

寬甸鄉民聚衆早已登諸本報近聞此案發生關係頗重若不設法解散誠恐滋生他變故月之二十五日馬統領率領吳馬兩哨官急往彈壓至該縣現像若何目下尚無確信俟訪明再為續誌

▲安　東▼

●所長辭職

安東教育所長姜日德君前於國民會議復選之際被票選為議員茲聞該所長以國體既定招集之期定必不遠故特詳請縣署遴員委任以便接替免曠職守云

▲錦　縣▼

●發放生計會

錦縣旗監督以旗兵等餉項停發全賴丈放隨缺伍田內撥給四成生計費以資津貼除陸續散放外尚有若干因地價未能收齊以致不能全數散放刻下該兵等異常困苦若不支借曷以謀生故項知事向丈地事務所支借四千元先行散放以濟燃眉體恤旗兵可謂周至矣

▲鐵　嶺▼

●勸捐賑飢

河西一帶四十餘屯舊歷秋季田禾均被淹沒顆粒無收該四十餘屯之男女老幼無以糊口若不極力設法賑濟不但嗷嗷待哺之聲令人慘不忍聞而凍餒之處亦在所難免故縣知事陳潄六氏於日前在商務會開會招集各界設法勸捐當日即捐有成數現已至六千餘元買得紅糧六百餘石僱車分載前往災區按名給賑云

▲孫家臺▼

●調查電綫

驛東小孫家臺中國電報局昨接北京交通部電委吉林電報局局長沈根玉氏蒞驛調查桿綫是否堅固公畢復往他處勘驗以備添增而利交通云

▲公主嶺▼

●稅捐殃及鹽釐

嶺鎮地處租界稅捐鹽釐非常掣肘幸經從前稅捐鹽釐人員辦理得宜與日人感情融洽故稽查人員至日本車站及租界內查視一切日人均不過問近因稅捐局新到卡長鄧效三不知因何觸日人之怒日前忽發嚴令以後中國稅捐鹽釐人員一概不准再入車站查事稅捐不查則可鹽釐若不入站查察將來漏綱者不知伊於胡底故鹽釐人員深恐稅捐辦理不善云

▲八面城▼

●團總更動

日前報載團總吞欵一則及種種劣跡日昨經昌圖縣知事程譜荃君將該團總改委張潤廷接充於二十七日視事云

▲西　豐▼

●吳鎭守過境

二十五日洮遼鎮守使吳俊升氏與遼源靖明岐知事由省返遼經過八面城回署去矣

●收欵忙碌

清丈局內容分科設股各有專責昨忽聞收票股員司應酬不暇異常忙碌緣民間交欵者倍形踴躍大約日收萬圓之譜云

▲長　春▼

●通飭保護游歷外人

茲有英人保維林佘克信及俄人童潤果諸夫前來東三省及內蒙古等處遊歷又有日人山田岩太郎貞野田次嘉藤佐太郎高村嘉作齋藤竹藏等亦赴該處游歷經吉林交涉署飭知縣知事妥為保護並將出入境內日期查照云

▲吉　林▼

●學租不准減收

縣屬鎮鄉學田佃戶所種之地去年秋季學董赴鄉查學每到一校先行調查學田被災之輕重凡係窪下地畝收穫不及二成者均經學董詳請縣公署派員查照照例免租其餘收穫在六七成以下者亦皆將租糧分別核減其收穫較豐者照舊納租並將一切辦法眼同各佃戶磋商明白責成各學校校董遵照辦理乃近數日間東路學田佃戶宮德明依林布北路學田佃戶張文富等皆來城禀請縣署減收學租于知事因各路學租已經各學董查辦明確該佃戶等應即照辦再無要求之餘地遂即分別批駁云

▲雙　城▼

●清結訟案

縣公署接奉巡按使轉奉司法部本年十月二十日奉大總統申令京外法廳審判遲延幾成錮習於民事訴訟積壓尤甚民事以債務為多往往累月經年延不判結商民受累殊堪憫念著司法部各省巡按使飭令總分商會研究債務訟訴結案辦法由司法部悉心斟酌擬定條例呈候頒行以便商民而清案牘等因奉此又十月廿一日准政事堂片交本日國務卿面奉大總統諭商民債務訟訴應予迅速判決業已明令由各省總分商會研究辦法再由司法部悉心斟酌擬定條例呈候頒行此項條例關係保護人民財產務宜慎重將事著司法部迅速派員分赴繁盛商埠調查各地商情習慣參互考證將來釐定條例庶能推行盡利無所阻閡等因到部自應遵照辦理除上海漢口九江蕪湖等處遴由本部及農商部派員會同前往調查接洽外於應咨請就近徵集意見轉飭所屬各縣總分商會並各業殷商開會研究切實討論條議辦法從速彙齊送部以憑參酌辦理勿得遲延云云

▲肇　東▼

●廉潔可風

肇東縣稽查員秦時中氏為廉介不苟日昨在東官房查有住戶劉清森自大連販來婦女二名至肇變賣該婦女原係李慶由天津拐來經劉某勾結夥賣查覺以後劉某出刀錢四百吊希圖賄買不意該稽查絲毫不受當將婦女及劉李二人一併送交縣署罰辦矣

▲伊　通▼

●免稅六個月

稅捐局奉到財政廳免稅示諭張貼通衢略謂本年秋收歉薄沾有顆粒未收之處小民以食為天思之殊堪憫惻所有穀子小米紅糧高粮米稗子稗子米包米包米碴元米等九種猶為貧民日用必需之品茲擬凡肩挑貧販零售不過一斗者即將應納二分銷塲營業附加以及牙稅牙用一概豁免六個月分以示體恤販運者不在此例云

時事小言（頑）

獨夫稱帝。謠諑繁興。議者每謂捕風捉影。未足據以為信。然亦有足資徵驗而見民情者。頃閱中國某報。登載奉天函云。近月以來。沿街童子。以鐵圈為玩具。名曰推袁。手中急推。口中高唱。曰討口軍徧地起。推倒土頭爬不起。乾焦急。呼天天不應。問地地不語。快推。快推。正是衆叛親離呂。大街小巷。處處聞有斯謠。此外又有一種童謠云。一人樂陶陶。天下動鎗刀。動鎗刀。要報仇。仇人分明是土頭。記者未詳土頭為何物。或有進解者曰。往昔董卓謀叛。有千里草何青青之童謠。其所謂土頭者。蓋亦不言可喻矣。

●各埠銀行及糧食行市 二月一日

●奉天
大豆 一元〇五　豆餅 一元四〇〇　豆油 十二元五〇〇　高粱 一元二七
紅小豆 一元二〇〇　花小米 一元六〇〇　吉豆 二元六二〇　便米 [illegible]
高粱米 一元六〇　洋麵 三元六〇　燒酒 二元八〇〇　現銀 十二吊四〇〇　加色 二十文　小洋 六吊一七

●正金銀行奉天支店
站人洋 二十六元五　北龍洋 二十六元　日本一覽 九十圓四　參看 九十一圓五
香港實 一兩〇八圓五〇　金票 賣九十圓二　買九十一圓五　小洋 [illegible]

●奉天錢業公所
羌帖 舊十二月底附 七十八元二角　仝 新正月十五日附 七十九元[illegible]

鈔換洋 九〇元〇五　大豆 三元四五　豆餅 一元二〇〇　豆油 二二元三〇〇　高粱 一元〇六
芝麻 三元一〇　紅小豆 [illegible]　●期大豆 二月限 三元四五　三月限 三元八五
現銀加色 八錢九　鈔票換爐銀 五錢七〇　羌帖換爐銀 三毛六　金票換小洋 一元[illegible]五
豆油 一〇元四一　小米 四元五七　高粮 三元五四

▲哈爾濱▼

●開辦煤鑛擬添資本●

濱江東馮力子溝地方自去冬發現煤鑛宋振東等集股十萬元用人力開採掘至三十餘丈始見煤槽據俄鑛師云此槽深約三百尺上下現聞發起諸人以區區十萬元之資本實不敷用擬再添招股分四十萬元以備購置機器大行開採云

●徵集學校成績品●

縣公署昨接吉林財政廳札開轉奉財政部飭知准教育部咨開查專門以上學校成績物品業經本部組織展覽會以供研究惟此項物品係專供學術上研究之資料其性質與商品不同將來送京之時沿途關卡應即免稅以示區別茲擬定護照式樣飭仰各省即照分發各校以資應用而免沿途阻碍云

●鄉民反抗設立捐卡●

本縣稅捐局前因增加糧捐鄉民多繞道至租界內售賣希圖免稅月前稅局曾在三姓屯廣來成等處添設分卡四處以憑堵截數日之前曾經鄉民聚衆至分卡滋鬧當由各卡司事報告總局咨請警察前往保護聞近日以來各卡雖仍如舊設置而經過之糧車其抗拒者概予放行以免激成事變故近日所收之捐數實屬寥寥云

移民實邊辦法

▲黑龍江▼

朱將軍對於移民實邊問題積極進行現聞財政部已允撥款定三月間實行辦法如下

一移民以直魯豫湘鄂皖六省爲主先從魯豫兩省入手

一願往者由該省地方官吏酌給川資到地後不取地價

一本省設移民籌備事務局專任其事

一移民到地後應由各該地方官調查與土著能否融洽妥爲安置

一各項經費除由部撥助外餘由各省分別担認遇有必須借款時卽以墾出荒地爲担保品

籌備增設縣治

黑龍江地面遼濶一縣面積動至二三百方里以言治理頗有鞭長莫及之勢且西北一帶均係蒙地與俄接壤欲求邊圉鞏固計非添設縣治不爲功近聞朱巡按已飭西布特哈總管兼設治員金純德氏調查後擬先在泥爾河設一磐敏縣札蘭屯改設札縣四庫膛設一庫西縣比沁河子設一沁河縣陸楖子設一金川縣刻已咨請內務部立案一俟照准當卽選員前往設治現正着手籌備進行云

●詳請停止燒鍋●

綏蘭道尹于哲甫君日前詳請省署謂上年所屬各縣被水災者十有七八擬將各燒鍋暫行停燒以免民食缺乏藉資補救聞省公署已准如所請矣

●派員調查司法●

高等審判廳蘇文中氏赴各縣調查司法監獄各事日前該員到綏化縣每日調卷提案頗屬認眞現聞蘇君在綏業已調查完竣於二十日赴慶城縣調查矣

▲奉天▼

●又起交涉●

奉天十間房光沛藥房去年在遼源縣和尙房子地方設立分行生意頗好近由各地討取戒煙丹款項六千餘元存儲該分行不料該地巡官劉鵬飛防營哨長武占奎等見財起意協同軍警至該行以搜查嗎啡爲名翻箱倒篋將櫃中存洋二千餘元並所存之戒烟丹款六千餘元一併拏去臨行時並將該分行執事日人吉川九平華人石倡東帶去現在不知下落光沛商行主人劉島已將情呈請奉天日總領事嚴重交涉云（古）

●開燈供客●

大西關廣昌棧後胡同住戶李延伶藉烟賭爲生活前被該管警署偵獲送交警察廳懲辦奈李某運動力大竟押未數日即行釋放現仍洋洋自得開燈供客有查禁之責者盍卽嚴加取締耶（古）

●誘拐送究●

有綽號[illegible]者山東東昌人年約不惑日前由家將鄰戶孀婦李姚氏誘拐來奉聲言爲該婦擇配該婦信以爲實隨同至奉寓居西關後四合店不意抵店後改變方針欲將該婦售與他人該婦不允致生口角當被查店巡警查知帶署詢明情由於日昨轉送法廳懲辦云

●困苦顚連●

城西四十里許澇死牛錄村農民周貴家無別人只有龍鍾二老今秋租地一日得紅糧三石已則在外傭工其雙老可免飢餓不意日前伙間紅糧被賊竊去二老數日未飯周某回家睹見之下異常悲慟遂於前晚以麻繩一條自縊斃命聞者無不悽慘云（平）

●店夥行竊●

小北關大街德盛店櫃夥趙祥素行不端昨晚竊去店客劉子明鈔票五元銀表一只嗣被劉某偵知除將贓物悉數起獲外將趙某交由該處崗警帶署送廳懲辦云（平）

●軋傷老嫗●

昨有城北某村大車來城賣糧回時行至大北關九龍口地方駕轅之馬不知因何驚逸適有某老嫗由此經過因冰滑跌倒未及躲閃致被車輪由該嫗小腹上軋過受傷甚重不能行動刻經崗警將車夫帶署送廳罰辦並將受傷老嫗送至衛生醫院調治云（平）

●姦夫兇暴●

大西關熱鬧街住戶穆某之妻徐娘半老而淫與偏濃近與平康里翠順班金翠之鄰頭魏老通姦醜聲四播昨日魏老又至其家大與雲雨適被穆某撞見魏老竟糾合多人將穆某飽以老拳現在魏老自知事將不了託人說合未識能否和平了結也（古）

●剪綹宜防●

鼠竊狗偸輩在城關層出疊見稍一不愼易遭斯刦昨見有城北大石橋高姓農夫來城購辦年貨懷有票洋十三元當票一紙不知何時被剪綹掏摸而去詢經高某赴天順昌絲房買物給付價値紙幣烏有方知爲宵小所算赶緊原物退還四處泣覓亦未能查獲否（有）

●虐待雛妓●

小北門外東土坎寓有天津人崔姓婦買有兩妓在九門外操神女生涯已非一日近又由原籍買購一雛妓年十齡因離家未久不時涕泣該鴇勸之不止繼乃改勸爲毆每逢流涕總以鞭撻從事可憐小弱女子何竟受此無人道者之蹂躪耶未悉有管理責者亦有所聞否（有）

●乾綱不振●

小南關卜將軍胡同住戶戴秀之娶妻邵氏性本悍戴夫懾于雌威莫敢如何前日因友人告貸允假一元昨午往取給付之爲邵婦所聞以爲其夫專擅不告而借始而口角繼竟被內子打傷面部舉聲呼哀只聞戴某云止這一次下回不敢就是了觀此可見東坡戲陳季常詩有言忽聞河東獅子吼拄杖落手心茫然矣則殆有甚焉（章）

▲營口▼

●戲殺之慘聞●

本埠有崔鳳五者前在惠海澡塘充當櫃夥情因向張某討債致積怨恨張乃勾串同類將崔鳳五誘至福源店南頭幽僻地方將其褲子扒下用小竹桿將其肛門串進約八寸許崔鳳痛不可忍乃至普濟醫院求治該醫士云臟腑已破療治無方崔某越時氣絕現聞已經該管警區四出查緝但未查出兇手之名字獲案頗爲困難云

●亞細亞報館第一次炸彈案之結果●（上海）

亞細亞報館第一次被人拋擲炸彈一案曾經法租界捕房前在上海道署充過衛隊之湖南人蕭美臣即蕭梅成一名訊係由伊主使楊玉橋等所爲當解同公共公廨預審明確解至淞滬護軍使署訊辦現經訊明判決於昨日午後二時押赴西炮臺執行槍斃宣布罪狀如下　松滬護軍使楊爲示諭事案據公共公廨詳解主使炸燬亞細亞報館並勾衆擾亂意圖搶刦之首犯蕭美臣到署訊據供認係洪幫匪首自稱僞江蘇都督在滬設立機關糾人入黨集衆一萬數千人意圖擾亂搶刦並於同黨許寅午會議派楊玉橋炸燬亞細亞報館致死斃命不諱查該犯蕭美臣以洪幫匪首糾衆萬餘人意圖搶刦並主使炸燬亞細亞報館殺傷數人實屬罪大惡極應照刑律三百十一條殺人罪處以死刑以昭烱戒業經電准統率辦事處核覆照辦並將該犯蕭美臣一名依照軍法執行槍斃爲此示仰軍民人等一體知悉

▲征滇軍過湘之所聞●（湖南）

征滇之北洋六七等師由鄂過湘赴黔因運輸軍需之輜重車輛多弗合山路之用在湘頗有躭延據聞諸軍因南北水土之異性沿途患病者甚衆常德藥肆軍人麕集莫不利市三倍六師之官兵由贛來時多携有棉被者至此忽奉上官命令無論官佐兵夫一概不准携帶被棉每人祇准佩毯毯一具庶利遠行之輕便各官兵以時屬嚴寒時期棄其棉被多弗願意幸邇來天時極煖無異仲春祇得遵命一律將棉被售去並有遺棄而行者傳聞附近常德某縣知事因備辦供給及運輸人夫車輛未能周到竟被軍隊毆辱且聞有佔住民房爲宿站令人民露立於外及强取民間什物各情事惟在常市則尙守紀律是傳聞亦未必確也

▲滇富商失蹤之續聞●（廣東）

僑粤省之雲南富商失蹤一事已紀前報頃聞李仲德乃僑粤雲南人之最有勢力者因彼之性情頗豪俠且富於資財平素甚得梓里之歡心現在雲南共和如羅佩金李曰垓方聲濤皆與有舊龍氏甚疑之聞伊於未失蹤前數日到港曾有友人對伊警告使之不可返省雖然伊念龍濟光向加尊禮且問心無他故復返省翌日卽應龍濟光之東招再遲一日又有李自治遺价持名刺請伊至河南江孔殷宅中考察古玩從此遂一去無蹤矣其家人立出賞格偵騎四出至今渺然其同鄉有畧知其中之底蘊者爲之代抱不平並聞因是事曾在雲南會館開大會籌議對付故前日忽又有大隊軍警至雲南會館搜查因李之家屬及其所開之玉器店均在該會館中被查抄一空前日省垣軍隊暴動之事此間之雲南人云十四日在觀音山下將某軍隊全連與連長趙某一同槍斃與李仲德失蹤之怪案有關連云果爾則所駐粤垣之一萬餘龍軍亦有不盡可恃者矣又李之管賬司事已被捕一人其家屬則倉皇逃出店中所存貨物約値二十餘萬金被龍氏一概抄沒云

▲大連▼

●日使通譯官過連●

駐北京日本使館一等通譯官小村俊三郎氏奉日政府命令調遣回國前日由秦皇島乘濟通丸來連投寓大和旅館定於三十日午前十時乘臺南丸回東云

●刊印籤單●

本埠南山渡善堂修建胡仙堂一座設有籤桶任送信家至該處求籤以卜吉兇惟聞病症惟所討之籤向未備有籤單日前經該堂董友多人計議此事遂相率解囊相助故現在已刷印籤單多份存在該堂以備應用云

▲安東▼

●珠還合浦●

麗華茶園坤伶小寶玉頗負伶界盛名日前與其假家王吉昌潛逃該園遍訪無踪當電告安奉南滿兩路日警求其隨時查訪茲伶行至奉天被日警查出立卽扣留電知該園遂於十四日赴奉領回安東云

●押地被拘●

鳳城縣南鄉雙山子居戶田福民前以地照押借日人現洋三千元係由閻某經手利率月期經雙方商議妥洽閻某即將田福民之地照送交日人支取現款即行逃逸田福民既未得款而地被押事爲該管警區所聞已將田某之子送縣追究矣

▲鳳城▼

●是誰之過●

月之廿六日有馬車一輛拉得坐客二名由南而來其一身着羔裘口操南音其一似屬伴侶當該車進街之時適有大車一輛由北南行兩車相觸竟將羔裘袍扯裂一塊且將着裘人帶至車下拖至數步之遙嗣經着裘人將車阻住遂令賠償因之各執一詞勢將用武經行路多人排解方始了結然失愼之咎未必盡在車夫也

▲鐵嶺▼

●討債興毆●

鳳屬年景歉收金融異常切緊當茲年關迫切較之常時爲尤甚月之廿六日南街永順隆櫃夥某持賬單向本街由某追討貨賬不料言語不投致起鬭毆喧鬧移時各不相下後經鄰人拉勸方始作罷云

●行使僞票●

日昨東關大街有鄉間某甲在街行使僞票當被警察一區警士查見由腰內收出五角一元者十張遂卽帶區訊問據某甲供認係由某商付給未悉如何根究耳

▲錦縣▼

●又出搶案●

西鄉大嶺庄每屆舊歷年終搶刦之案層見疊出三十日晚六鐘時有城西虹螺堡某甲由城回歸行至該處卽被胡匪二名各持鐵公鷄攔阻去路刦去錢帖年貨等物卽行携贓逃逸事主未即報案不知該處警區亦有所聞否

●賊心未死●

本邑東街舊縣衙門南胡同路南住戶沈洛海之子沈貴係著名之竊賊日前因案被逮未悉如何釋放茲聞日昨又在西街某鐘表舖竊表卽被該櫃首瞥見卽將該賊交崗兵轉送縣署罰辦云

▲孫家臺▼

●郵務忙碌●

本驛南街中國郵務支局局長並襄辦各員收發信件素稱完善緣毘連西豐及東三鎭之旱路所有公函以及來往包裹均由該局轉寄現以舊歷年關收發頗繁雖該局員差不乏均各忙碌無暇云

▲公主嶺▼

●禁放鞭爆●

近年濱崗獨立黨到處鼓惑當此舊歷年關巡官金維周陳印亭爲防患未然起見昨特出示嚴禁商民不准燃放鞭爆以保治安而免意外云

▲西豐▼

●鬍匪猖獗●

今歲冬防異常緊急現聞有著名匪魁號九江小白龍者在南鄉圈中綁票拒捕勢甚猖獗昨又綁去人票三名警察聞耗帶隊剿捕而匪氛甚盛已嘯聚百十餘人諒難卽刻剪滅也

▲洮南▼

●胡匪就刑●

駐洮稅捐步二營拿獲胡匪二名已誌前報茲經管帶李君植初訊究明白卽送縣經部幫統耿問田復訊强搶是實於二十六日委管帶李君植初會同縣知事夏君仲綸將二賊綁赴西門外法場槍斃云

▲八面城▼

●警長來城●

二十五日昌圖縣警察長金鶴祥來城調查警務不知有何要件旋於日昨回昌云

▲海龍▼

●僱員舞弊送縣押辦●

龍海稅捐本屬易於舞弊前局長因不敷比較撤差另派新局長接事各分局卡原有舊巡未即更動緣初到此間不悉情形帳開分局某僱員上月間舞私弄弊經局長聞知卽擬往查詎省電派來稽征員先到海龍分局將某僱員一切弊病盡行查出交縣寄押矣

▲長春▼

●不愼於火●

三十日夜間三時頭道溝鐵道北火磨左近偶一不愼由爐中透出火苗延燒房屋柴堆幸經衛生隊及日警撲救未致釀成巨災

●因債尋死●

本埠街市日見繁華一班青年子弟任意揮霍及至年節歸賬之期積欠累累無可彌補昨聞天育堂夥友劉姓因債累竟吞嗎啡尋死當經人送至南滿醫院則已無可救藥少年而好游蕩者聞之其有戒心否

▲烏拉鎭▼

●全家自盡之慘狀●

鎭東北黑山背住戶王某夫婦生二子二女家無遺產餬口維艱遂向其岳家借貸日前被其內弟拒絕愧恨交集回家將衣服赴缸窖街質錢買肉麵及紅礬等携回令其妻製作蒸飽以紅礬投入其中適其內弟同二幼孩來探視見其備饌甚豐詢其情由王對以僅此一餐此後不再食粟矣伊內弟聞言知其有異遂竭力安慰謂汝等勿食俟吾往佃戶家暫借小米二斗聊以果腹弗萌短見當卽囑其二子守候倉皇出走王疑其內弟藉此脫身決無佳音乃其妻煮食蒸飽全家斃命剩若干置於廚下二童竊食亦被毒死迨其內弟負米歸來見大小男女八人或橫於地或臥於炕面色青紫均無氣息不禁嚎啕痛哭代爲料理棺衾招集鄰右多人舁往郊外掩埋云

▲吉林▼

●掌櫃投井●

省城西北樺皮廠街商店德泉號開設十餘年每年春夏除出貨帳至秋均可以歸石抵還惟去年減收欠債各戶無項歸償因致該號欠人之債二十餘萬吊凡有債權者近數日間均在該號坐討就中欠債口某商店貨錢九千餘元催討甚急該號執事劉金忠因各債主逼迫無路日前晚間乘隙投井及經夥知覺繩撈出腹脹如鼓早已氣絕矣

▲東寧▼

●强姦幼童●

本邑南街東頭有一泰光武店上月有楊姓子年約十五六歲在店聲言無錢求宿一宵泰以其係曾相識兼之知爲楊某之姪在東寧漂泊無依遂起惻忍之心慨留宿焉是晚該店大司務與之在天棚同眠不知如何情投意合楊氏子之穀道竟被姦並未聲張弗料遲至廿餘日竟爾潰爛難支赴醫所聲訴警兵當與之偕赴泰店而大司務已杳無踪跡幸泰某付錢貳吊囑其調治楊氏子始允罷休

▲哈爾濱▼

●濟良所改章●

濱江官立之濟良所原定領妓女從良章程諸多草率往往領至所外仍復爲娼與人道大有關碍現經某知事改定章程此後凡有呈領妓女作妾者必須男女當堂具結方准呈領以杜流弊云

●肉價暴漲●

去年秋收歉薄凡豢猪之家多無力飼養以致本年異常缺乏之現屆陰歷年關商民購用浩繁而價格遂日益騰貴由昨日起各肉攤零售每斤三角卽各貨店之凍猪每百斤亦須二十六七元云

▲黑龍江▼

●匪禍彙誌●

省垣因去歲荒歉胡匪四起近來省城疊出搶案龍江縣前胡同中國銀行東首有客乘坐快車馳行突來胡匪二名手持洋斧砍死客人毆傷車夫銀元並馬二匹盡被劫去當由巡警將該車夫獲由將軍署嚴訊搶犯又公同後夜間有胡匪持械劫道搶去官帖衣服等件一夜連出三案將軍責限令警察廳十日內拏獲至今尙未破案又江沿老羗岡子前日有胡匪四名刦車一輛搶去馬匹又近城延慶屯有胡匪二名刦搶炭車殺死車夫搶去牛隻又紅旗營子地方有由昂昂溪雇車來省者行至該地亦遭胡匪刦掠近日商民皆有戒心晚間八鐘卽嚴閉門戶夜少行人現經朱將軍嚴派軍警查夜並親自於夜間率隊巡查以免匪類潛迹云

批示

▲巡按使批示

原具禀人王利泰等　案未訊查明白據論如何聯及多名一再請保亦屬碍難照准着卽知照此批

原具禀人黃景文　據禀壯丁王仲選等抗納地租等情查現在各王府租款除丁差一項暫停繳納應候內務部核覆應否免除再行解決外其他地租各項均應一律照交不得藉詞抗交仰海城縣知事迅卽出示曉諭該壯丁等一體遵照此批禀抄發

原具禀人楊國柱等　據禀各情是否屬實仰鐵嶺縣知事迅卽徹查核辦具報毋延此批禀抄發

奉天興業總銀行謹啓

奉天盛京時報館

本報招募分館代派處廣告

啓者本報自出版以來歷數年之久而言論純正事體精詳已爲遠近各界所深知無不欲購閱本報以廣見聞也故今本報擬欲再施擴充館路特將現未設立分館代派處之各地另行招募代派處藉以便利僻塞之地均得易爲購閱如有熱心公益願代提倡本報欲任下列之各地分館經理或代派處能先自出就近如實承保者請即通函或親來本館面訂一切可也茲將未設分館代派處各縣開列於左

北京　五常縣　義州　金州　復州　寬甸縣　奉化縣　呼蘭
寧古塔　阿什河　興京　輯安縣　臨江縣　盤山縣　柳河縣　彰武縣
康平縣　懷德縣　洮南府　西安縣　安圖縣　撫松縣　鎮東縣　開通縣
靖安縣　長白府　安廣縣　輝南縣

本報發兌部啓

奉天

藤田洋行

鐵器機器材料
五金雜貨俱全

本店東華門大街電話二二一四
支店鐘樓南大街電話二二一四

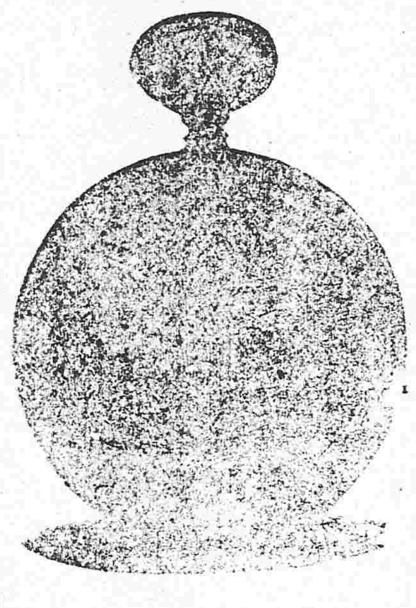

金銀鐘表寶石
首飾高等雜貨

恭頌安東縣程監督用人得當左區官除暴安良

安東第六區區官向以地方人充任遇事諸多觀循地方要政鮮克舉行程監督洞悉其弊決意改革卽委左東閣君接替斯職左君素諳警務精通日語自涖事以來是事求定不辭勞怨排解民事明瞭如神訓練警士晝夜巡察克盡厥職以致鬍豪歛跡良善安堵烟賭各犯聞風潛逃皆程監督區官之賜也六區地當要衝曾有韓人鄭仁華串通日人抗繳捐欵經左君親赴日警所幾經交涉卒得圓滿之結果凡等銘可酬報登諸報端表徵忱云

安東縣第六區各牌保董紳民　公啓

營業課目

孔雀印純良藥品
精精工業用藥品
化學用藥品
最新醫療機械
精精醫療材料
著名丸散膏丹
精精染料品
純良藥用葡酒

MM

藥種貿易商

村井延壽堂藥房

本店　奉天城內鐘樓南大街　振替口座大連三四〇番　日電話長二〇五番　電略（ムヒRヤ）

支店　天津日本租界壽街　振替口座大連一四一五番　中電話二六八番　電略（アEム）

支店　長春北門外三馬町　振替口座大連三四一番　日電話五一九番　電略（CHイ）

支店　大連伊勢町六十號地　振替口座大連四六〇番　日電話長七六〇番　電略（アムイ）

東三醫院廣告

啓者本院自設立以來十載於茲凡來診療者無不審慎用事考察病源一經治療藥到病除而蒙各界之信任得以日漸發達茲緣舊址房宇狹窄不足以副諸君子玉趾特於日前遷移於舊址之北首道西洋井胡同西頭大門內如蒙光臨請移玉駕爲荷特此聲明以免相左

俄商秋林洋行

啓者本行由哈爾濱分設在奉天鼓樓北大街路東懸有年所有貨物零售批發價均可從廉今特由本國運到各種頂上毛氈大哈拉毛泥青口絨斜文布嗶嘰機布雜色印花布合斜子布地毯布及罐頭食物各色洋酒頂上香濱啤酒地圖白蘭地一所用物品無不備新到眞正美人牙粉羅鍋香皂各色香皂香水蜜油洗臉具五金鐵器開關製材裁縫機器木匠應用器具廚房木鐵傢具俱全留聲機千里鏡西式皮靴皮鞋並有頂上小芝蔴皮雜色漆皮各種紙煙各樣磁器花素茶呼杯盤一概俱全其餘細貨不及備載新中外紳商如備需一切價目無不格外克己恐未週知特此佈告

中國電話二百九十二號

昌新公司

昌新公司總理高子白爲登廣告事因敝公司委託於張鄉卿世錫五二君擔任此後凡有與本公司交易接洽等事請直向該總經理張君等面議此外若有他人假借本公司名義無論何事未經張君等面許本公司一概不承認特此告白

大南關西二道崗子　昌新公司駐奉事務所

奉天煤炭同業組合

撫順塊煤　台爐煤　發售
奉天小西門外南大什字街路東　寶榮公司　電話日二二五番　中五十五號

本溪湖塊煤　發售
奉天鐵道附屬地　大昌煤局　電話日二〇九番　中二百四十二號

牛心台無煙煤　發售
奉天西塔大街路北　三有公司　電話日二四三番　中二百號

撫順塊煤　台爐煙煤　發售
奉天小西關大街路北　公益公司　電話日五四四番　中七十號

註冊商標　商標　登錄

新發明　新案特許三五三八六號

桃牌頂上優品
橡皮靴鞋底出售

奉天　盛武靴公司

遼陽公學堂招生廣告

爲招考事照得本堂已設有高等科學生共六班中學正預兩科學生各一班一切規程均照民國學章辦理所有來學諸生著有成績足資深造者實繁有徒本堂誠爲欣幸今年中學預科一班已升入正科高等科第三學年兩班已屆畢業茲復酌定續招高等學生二班中學預科學生一班以資升續而廣栽培惟冀有志英才益多成就此本堂之本意也爲此佈仰各郡遠近等處凡初高二等畢業學生倘有志向學與後開之資格相符者各同其父兄先期到堂報名以便考取屆時入堂愼勿延悞特此佈告茲將招收學生規則略示於後

一、地點　在遼陽西關白塔公園東遼陽公學堂院內

一、班額　高等小學二班中學預科一班各班以五十名爲率

一、資格　高等小學以初等小學畢業者爲合格中學預科以高等小學畢業者爲合格

一、宿舍　現在宿舍可收容學生一百七十人今春復添築宿舍多間以廣收受凡在宿舍諸生均聽舍監四人管理每日晚間自習功課併舍中應守秩序照民國所定學舍章程辦理

一、學費　概不收取但有膳費（每月約洋二元五毛）上學時卽先照二個月繳納應用書籍均學生自備

一、進階　高等小學畢業後仍欲求學者本堂可入工業學校商業學校師範學校南滿醫學堂肄業中學畢業後有志出洋留學願入日本各高等專門學校者均可送入

一、報名　到遼陽公學堂院內報名二月十九日爲止

一、開學　新招高等諸生訂於三月一日開學凡經許可收受者均於是日一律入堂至中學預科現因講堂未能修理完備展至四月一日開學屆時入堂

一、考驗　凡新招高等與中學預科各生均於入堂後訂日考驗文理科學明順者留班否則不取聽去

水蹦

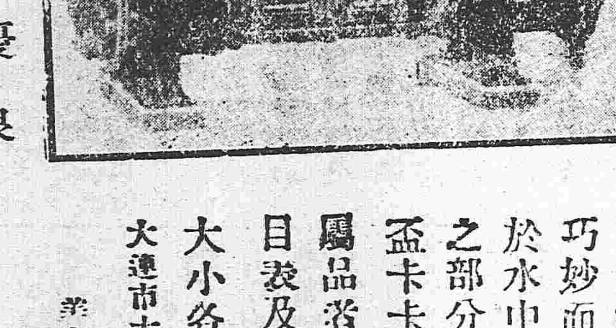

上記水蹦適於壓力到百五十封度滾鑵之給水其水槽之製造極巧妙而吸水極容易其拉杆常浸於水中故吸水之効率至大重要之部分爲眞鍮製而附以保險油盃卡卡搬手若欲需用其他之附屬品者請明白示知敝號卽將價目表及說明書送呈尊覽

大小各種機器無一不備

價質優良
品格低廉

大連市大山通六十一號地　美商　鴻恩公司　電話一千拾八番

騎馬印

著治牛足之風裂皮疼痛

しもやけ根切藥

手足のかゆみいたみがよくなる

各藥店に取次あり

本舖　東京日本橋上槇町　安川晃榮堂

定價　五錢　十錢　廿錢

森永　ミルクキャラメル

滋養方糖

MORINAGA'S BEST CARAMEL

滋養有饒甘味絕佳

小兒、執務家、讀書家、旅行家、運動家、等平常用之卽克調胃腸喉咽醫心身疲勞增進精神眞寔最恰好適之衛生品也

滿洲到所於食料品店批發

天童老牌

▲頃日有彷模品甚多請顧客用心森永天童老牌子

東京　大阪　森永製菓株式會社啓

特許代品

補血增體

●延壽堂養腎內補丸

本舖　大連　長春　奉天分發行

歐美直接輸入

美國熊牌底皮。鳳凰牌底皮。美國亮漆皮。各樣大芝麻皮。黑黃金漆皮。各色羊皮。德國雙人靴油。各色帆布。三股蔴繩。黃白線球。西洋梯架鐵子。上等膠皮根。大小眼圈。其他做靴鞋材料一切俱全

大連市信濃町四十五号地　春日延太郎商店　電話五九四番　振替大連七四二番

大連伊勢町五十七号地　春日支店　電話一五二四番